

NE RIEN ÉCRIRE DANS CE CADRE

Académie :	Session :	Modèle E.N.
Examen :	Série :	
Spécialité/option :	Repère de l'épreuve :	
Epreuve/sous épreuve :		
NOM		
(en majuscule, suivi s'il y a lieu, du nom d'épouse)		
Prénoms :	n° du candidat	<input type="text"/>
Né(e) le :	(le numéro est celui qui figure sur la convocation ou liste d'appel)	

CAP ACCOMPAGNANT ÉDUCATIF PETITE ENFANCE

Épreuve : EP2 – Exercer son activité en accueil collectif

Ce document comporte 8 pages numérotées de 1/8 à 8/8.

L'usage de la calculatrice est interdit.

espace-concours.fr
La formation à distance au meilleur prix

CAP ACCOMPAGNANT ÉDUCATIF PETITE ENFANCE	1906-CAP AEPE EP2	SUJET	Session 2019
Épreuve EP2 : Exercer son activité en accueil collectif	Durée : 1 h 30	Coef. : 4	Page : 1/8

NE RIEN ÉCRIRE DANS CE CADRE

Mise en situation professionnelle

Titulaire du CAP AEPE, vous intervenez en tant qu'ATSEM à l'école maternelle des Mésanges qui a établi un projet d'école. Cette année, vous travaillez auprès d'une classe de petite et moyenne sections les lundis et mardis, et d'une classe de grande section les autres jours.

L'équipe pédagogique et éducative travaille à la mise en place d'un projet pédagogique sur « la vie à la ferme ». Une visite à la ferme est prévue.

Le jour venu, le temps est à la pluie et les alentours de l'étable sont boueux.

De retour à l'école, les élèves salissent le hall d'entrée.

1. Ce matin, lors de l'accueil des enfants, la maman de Théo, vous a informé que son fils avait vomi durant la nuit mais qu'il allait mieux. En effet Théo 2 ans et demi, paraît fatigué : il a les yeux cernés et il baille. Elle vous dit qu'elle a mis un mot dans le carnet de liaison. Vous rassurez la maman angoissée en lui disant que vous allez veiller au bien-être de Théo. Les enfants profitent que vous discutez avec Théo et sa maman pour se dissiper.

1.1 Préciser les deux formes de communication qu'utilise la maman de Théo. 4 points

- ▶ Communication écrite
- ▶ Communication orale

1.2 Indiquer la forme de communication de Théo. 1 point

Communication non verbale (ou paralangage ou communication gestuelle)

1.3 Compléter le tableau afin d'analyser la communication avec la maman de Théo. 10 points

Indiquer l'émetteur	▶ La maman de Théo
Indiquer le récepteur	▶ L'agent territorial spécialisé des écoles maternelles (ATSEM)
Indiquer le canal	▶ Oral ou écrit
Indiquer les deux messages	▶ Théo a été malade (vomi) ▶ Théo va mieux
Indiquer la rétroaction	▶ La maman est rassurée par l'ATSEM

NE RIEN ÉCRIRE DANS CE CADRE

Suite à la conversation que vous avez eue avec la maman de Théo :

1.4 Indiquer à quel(s) membre(s) de l'équipe vous allez transmettre les informations orales. 2 points
Cochez-la ou les bonnes réponses.

- La professeure des écoles de Théo
- Tous les enseignants
- Au directeur de l'école
- Au maire

1.5 Citer deux freins à la communication entre Théo et vous lors de son accueil du matin. 4 points

- ▶ Puisqu'il a été malade : Fatigue.....
- ▶ Puisqu'il a passé une nuit difficile : Processus de séparation avec les parents compliqué.....
+ Aussi accepté : Puisque fatigues : Bruit du groupe

1.6 Au cours de la journée Théo est de nouveau malade. Citer deux mécanismes de communication non verbale que vous pouvez observer chez Théo. 4 points

- ▶ Les pleurs, cris.....
- ▶ Retrait, posture de douleur, expression faciale.....

Vous deviez vous projeter. Sont aussi acceptées les réponses cohérentes.

2. *Vous accompagnez les enfants de petite section à la cantine. Théo vient de vomir son entrée. Après le repas, vous installez Théo à la sieste, il a besoin de dormir. Ces parents ont été prévenus.*

2.1 À l'aide de l'organigramme page suivante, préciser sous quelle autorité est placée l'ATSEM. 4 points

- ▶ Pendant la sieste : L'école, le directeur/ directrice, professeur des écoles.....
- ▶ Pendant la cantine : Commune, municipalité, mairie.....

NE RIEN ÉCRIRE DANS CE CADRE

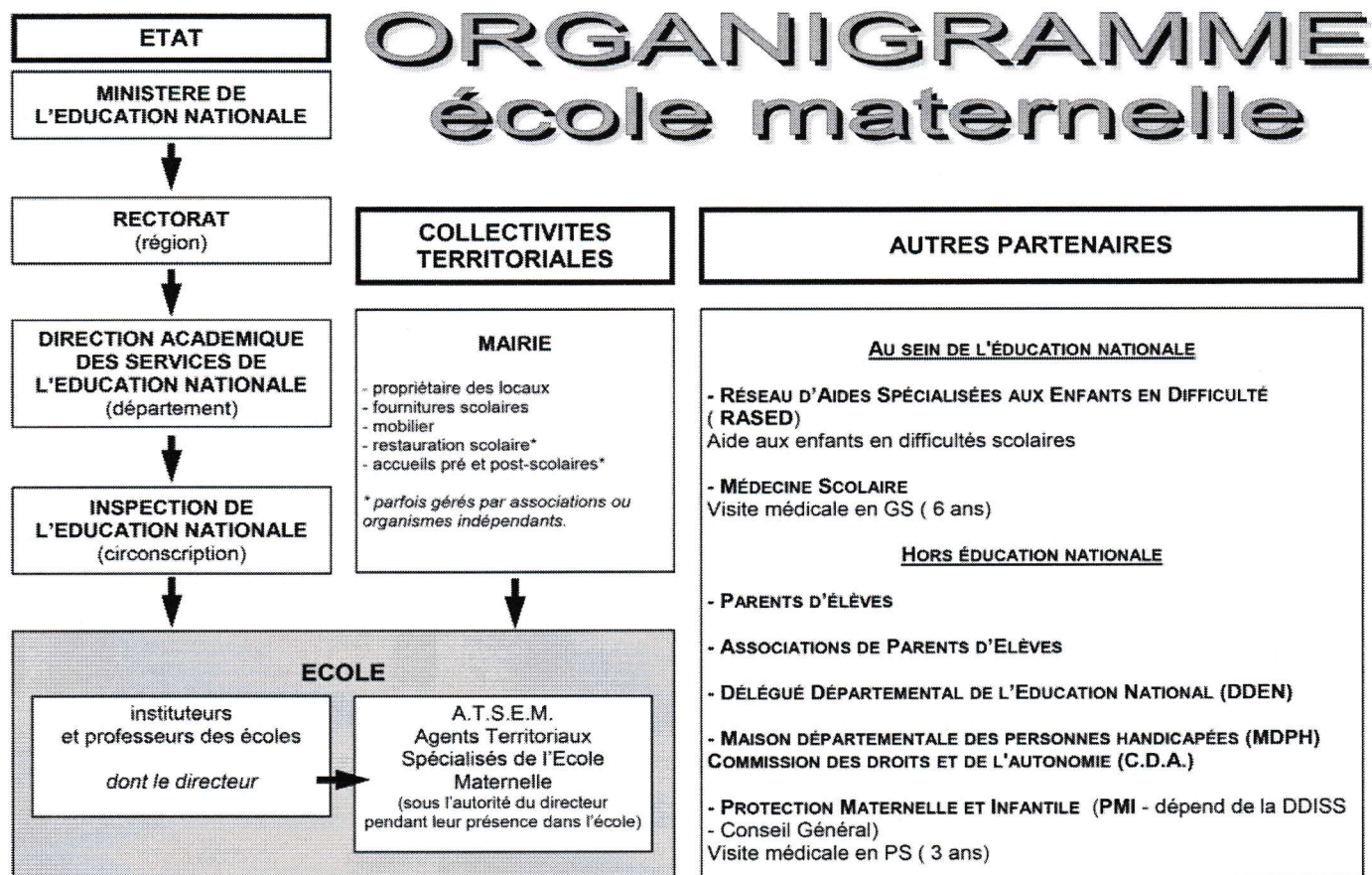

Source : Académie de Grenoble

2.2 Parmi les propositions suivantes, identifier vos actions en les cochant dans le tableau ci-dessous. 8 points

1.	Vous sollicitez une stagiaire pour nettoyer la table et le sol souillés de vomi	<input checked="" type="checkbox"/>
2.	Vous effectuez le change de Théo	<input checked="" type="checkbox"/>
3.	Vous privez de dessert un enfant qui n'a pas fini ses crudités	<input type="checkbox"/>
4.	Vous donnez un médicament « anti-vomitif » à Théo	<input type="checkbox"/>
5.	Vous surveillez le dortoir	<input checked="" type="checkbox"/>
6.	Vous téléphonez aux parents de Théo pour les avertir	<input type="checkbox"/>
7.	Vous intervenez auprès d'un enfant qui fait une fausse route pendant le repas	<input checked="" type="checkbox"/>

NE RIEN ÉCRIRE DANS CE CADRE

3. Vous accompagnez les 24 élèves de la petite section à la sortie « à la ferme » (**annexe 1**).
Le bus est stationné devant l'école. La professeure a demandé aux parents de prévoir une tenue adaptée en raison d'une météo pluvieuse.

3.1 Citer deux objectifs du projet pédagogique de cette sortie à la ferme en vous appuyant sur l'annexe 1. 4 points

► Sensibilisation au monde animal, au vivant : découverte du monde

.....

► Découverte des aliments issus de la ferme : Imaginer, goûter, sentir, créer

.....

3.2 À l'aide de vos connaissances, cocher le type de sortie correspondant à la visite à la ferme. 4 points

Sortie régulière

Sortie occasionnelle sans nuitée

Sortie avec nuitée(s)

3.3 Indiquer et justifier le nombre d'adultes nécessaires à l'encadrement réglementaire des élèves lors de cette sortie. 4 points

Cf page 28 du livret EP2 : 3 adultes

3.4 Lister deux vêtements adaptés à cette sortie. 4 points

► Des bottes de pluie, imperméables

► Un blouson de pluie, imperméable

Tout vêtement adapté sera accepté.

NE RIEN ÉCRIRE DANS CE CADRE

3.5 Indiquer vos tâches à la montée des enfants dans le bus pour préserver leur sécurité.
(4 réponses attendues) 8 points

- ▶ Accompagner les enfants à la montée des marches du bus.....
- ▶ S'assurer de la sécurité des enfants : circulation, chute du trottoir.....
- ▶ Compter le nombre d'enfants.....
- ▶ Aider les enfants à s'installer : ceinture de sécurité, retrait du manteau.....

3.6 Lors de la sortie à la ferme, Maël dit : « il y a un queval » en désignant un cheval. Indiquer trois de vos attitudes pour l'aider à remédier à ce défaut de langage. 3 points

- ▶ L'inviter à reformuler de façon ludique et bienveillante.....
- ▶ L'encourager lors des tentatives manquées et le féliciter lorsqu'il réussit.....
- ▶ Lui faire entendre le bon mot afin qu'il le répète.....

4. *Au retour de la visite à la ferme, vous aidez les enfants à retirer leurs bottes boueuses avant leur entrée en classe. Le sol du hall d'entrée est recouvert d'un revêtement thermoplastique. Vous réalisez l'entretien du hall d'entrée.*

4.1 Préciser la raison pour laquelle vous n'allez pas effectuer un dépoussiérage du sol avant le lavage. 4 points

Les salissures adhérentes nécessitent un lavage afin d'être éliminées. La boue étant une salissure adhérente nous n'effectuons pas de dépoussiérage.....

4.2 Cocher le produit adapté pour le lavage du sol du hall d'entrée. 4 points

- Un abrasif.
- Un désinfectant
- Un détergent-désinfectant
- Un dépoussiérant

NE RIEN ÉCRIRE DANS CE CADRE

4.3 Justifier le choix de votre produit. 4 points

La composition du détergent lui permet d'éliminer les salissures adhérentes.....

La composition du désinfectant lui permet d'éliminer les micro-organismes présents dans la boue.....

.....

4.4 Indiquer le moment adapté de la journée où vous procéderez au lavage du hall d'entrée et justifier votre réponse. 4 points

Afin d'éviter les glissades, le lavage se fera lors de la sieste ou après le départ des enfants.....

.....

.....

NE RIEN ÉCRIRE DANS CE CADRE

ANNEXE 1 : PROJET PÉDAGOGIQUE D'UNE SORTIE À LA FERME UNE SORTIE À LA FERME POUR LA PETITE SECTION

Découvrir le monde

Pendant la sortie

- Observer les manifestations de la vie animale
- Connaître les animaux, leur mode de vie, leur alimentation, comment ils se reproduisent...
- S'interroger sur ce que l'on voit, ce que l'on ressent...

La fiche d'identité des différents animaux de la ferme

- Se souvenir de ce que l'on a vu à la ferme
- Lister les caractéristiques d'un animal (ce qui le différencie des autres)
- Comparer les différents animaux de la ferme

Imaginer, sentir, créer : musique

Quel est ce cri ?

Reconnaissance puis imitation des différents cris des animaux de la ferme

- Être attentif au monde sonore
- Explorer les ressources de sa voix
- Reconnaître les animaux en utilisant un autre sens que la vision

Ecoute et apprentissage de chants sur le thème de la ferme :

C'est un veau - La ferme
Les canes de mon père

Imaginer, sentir, créer : Arts Plastiques

Un musée de la ferme

Réaliser un grand classeur dans lequel on mettra des photos, des reproductions d'animaux de la ferme dans la peinture et la sculpture

- Connaître des modes de représentation très divers
- Collectionner

Le coq en papiers déchirés

- Décrire un animal d'après nos souvenirs et les photos prises à la ferme afin de le représenter
- Aborder la reproduction d'un coq de différentes manières (dessin, collage de formes prédécoupées puis collages de formes en papier déchiré)
- Varier les couleurs et oser les formes

Agir dans le monde

La danse des animaux de la ferme

- Se déplacer sur un rythme musical
- Adopter des attitudes expressives

Une sortie à la ferme

Avec une grande section

Notion de temps

Combien de jours reste-t-il avant la sortie à la ferme ?

- Se situer dans le temps proche
- Exprimer le temps

Maîtrise de la langue

Préparation de la visite (synthèse des connaissances préalables des enfants)

- Communiquer, expliquer ce que l'on sait
- Au cours de la visite et lors du compte-rendu
- Acquérir un vocabulaire spécifique et le réinvestir
 - Verbaliser des sensations (frayeur, dégoût (les odeurs), douceur ou non des pelages...)

Réalisation du compte-rendu

- Rechercher dans des documentaires pour réaliser des dessins (cf. graphisme)
- Utiliser un vocabulaire spécifique pour légender un dessin ou une photo
- Dictier une légende

Le loto de la ferme

- Relever des indices visuels sur des écrits

Mathématiques

Replacer les poules dans la basse-cour et les vaches dans l'étable en vérifiant qu'ils sont tous là

- Approche du nombre : conserver une quantité

Donner trois poussins à chaque poule

- Réaliser une distribution
- Dénombrer jusqu'à 3

Graphisme

Autour d'une œuvre de Dubuffet :

« site avec deux personnages »

- Apprendre à répertorier les différents éléments graphiques
- Réutiliser le vocabulaire graphique repéré dans une œuvre
- Modeler les animaux de la ferme

Source : <http://lamaternelledestef.free.fr/projetsmultidisciplinaires/sortiealaferme.htm>